Japanese Population Rose Only One Million During Last Year

TOKYO. — The estimated population of Japan as of Oct. 1, 1977, was 114.15 million, the Statistics Bureau of the Prime Minister's Office announced recently.

The population density was 306 per square kilometer.

The figure indicates that the total population of the country rose only 1.07 million in the year from October 1976 through September 1977, a 0.94 per cent rate of increase.

This was the lowest rate of annual population growth in 15 years except for 1966, which was "the Year of the White Horse" in the 60-year zodiac cycle and considered a most unlucky time to be born.

Only 1.78 million babies were born in the year that ended last Sept. 30th, 80,000 fewer than in the preceding year.

As a result of the decline in the birth rate, the ratio of people 65 years old and over to the total population increased by 0.3 per cent over the level in the preceding year.

The New Canadian

An Independent Organ for Canadians of Japanese Origin

Vol. 42 — 44 TUESDAY, JUNE 6, 1978 Toronto, Ont.

Japanese Canadian CITIZENS ASSOCIATION

"A Matter of Pride"

JCCA Campaign For Compensation

TORONTO. — The Japanase Canadian Citizens' Association has launched a campaign to look into the possibility of recovering losses suffered as a result of the evacuation and detention of 21,000 Japanese Canadians in 1942.

A Subcommittee, working out of the national body of the JCCA, has been meeting over the last few months doing preparatory work and laying the groundwork for what promises to be one of the most important campaigns in Canadian History.

To formulate ideas and strategy, the subcommittee is sending out questionnaires, with accompanying fact sheets, to Japanese Canadians all over Canada, asking for information on the issue.

The JCCA hopes to have responses received and analysed by the end of summer, in order to prepare a report with recommendations for the annual JCCA meeting scheduled for Vancouver in October.

If all is approved, the JCCA may go ahead and demand compensation from the Canadian Government.

While financial compensation is important to the issue, subcommittee co-chairman Eugene Maikawa of Hamilton, Ont. emphasizes that the dollars and cents aspect of the campaign is not the central focus.

"We were Canadians at that time. But still our human and civil rights, as well as our homes, were taken away and we've never been properly or reasonably compensated. A reparations campaign would have tremendous educational value in areas of civil and human rights for all Canadians, as well as ensure the older members of the community, those who suffered, a secure old age. That's why we want restitution," he says.

Naomi Tsuji of Toronto, Ont., another of the three subcommittee chairpersons spread across Canada, adds that the campaign is not solely for Japanese Canadians, but also for other ethnic minorities.

"The loss in property and possessions was bad enough, but look at the destructive toll in other terms," she says. "Our human and civil rights were taken away completely. Our families were broken up and people sent to prison and valid reasons were never given. The Japanese Canadian community was destroyed culturally, psychologically, as well as physically, just to appease racist politicians in British Columbia. And we never want that to happen to anybody again."

The compensation campaign is an outgrowth of the successful Centennial celebrations held last year to commemorate 100 years of Japanese Canadian history in Canada.

Conferences, seminars and meetings were held all over the country by local Japanese Canadian groups, but one of the most successful was the Youth Conference held in Toronto last July.

Hundreds of Sansei attended the gathering, with many Issei and Nisei in attendance, and the meeting that captured serious attention was a seminar on reparations. The group received official endorsement last fall when the National JCCA gave it a mandate to study the question.

Most Japanese Canadians appear to support the campaign. Nisei objections, which most believed would be the main barrier, have not been that strong.

Tom Shoyama, deputy minister of finance and a famous nisei, generally supports a drive for compensation, but he says money received should be used to help less advantaged third world groups.

And Hideo Takahashi, a prisoner of war in Angler, Ont. for most of the war, also supports the drive, despite a preference to forget the past.

In weeks to follow, other articles will be published to clarify the issue.

— N. JCCA

Biggest Annual J.C. Summer Event JCCA Picnic Slated July 2 at Petticoat

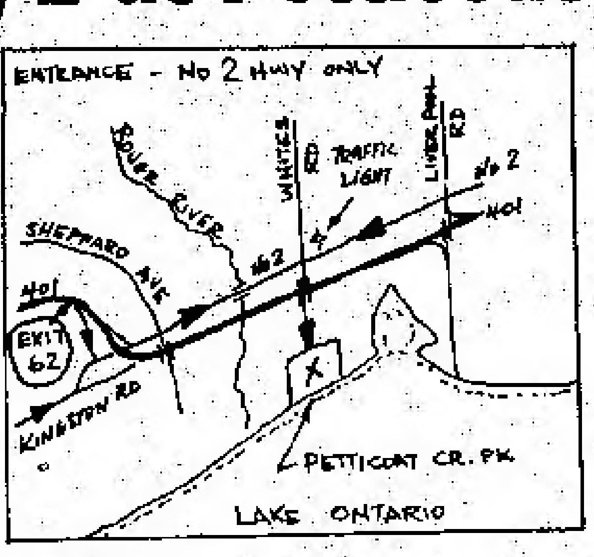

TORONTO. — The biggest Japanese Canadian summer event will take place on Sunday, July 2nd at Petticoat Creek Park, just east of Toronto. That's the Annual Toronto Japanese Canadian Community Picnic, sponsored by the JCCA and other various J.C. organizations.

This year will mark the 28th anniversary of this picnic. Last year, a record 3,500 people attended breaking all previous records. The picnic committee hopes to equal or better all last year's records.

The full spectrum of picnic "funstivities" -- races of all varieties, bingo, folk dancing, boogie dancing, fukubiki draws, music groups, etc., etc. — is being planned. The picnic is free and the parking is expected to be $2. per car.

Petticoat Creek Park is located East of Toronto (Scarborough) and West of Pickering (Dunbarton), and follow the Metro Conservation Park Signs on Hwy. 2. For those who attended last year, it's the same park.

Everyone is welcome!

—T. JCCA

'Love Letter From Canada' No. 1 In Jpn'

TOKYO. — Japanese with a yen for a catchy tune have sent a song titled "Love Letter from Canada" to No. 1 spot on their national hit parade. The number's success could provide sweet music for this country's tourist trade.

Love Letter from Canada has headed the Japanese music charts for several weeks.

Despite its title, the lyrics do not once mention this country.

Before the song was released, the recording company, Victor Japan — a subsidiary of RCA Victor Canada —approached the Canadian government office of tourism in Tokyo for information to be included with the disc.

"We were only too happy to help," says Mel MacDonald, tourism's manager for Japan.

The song got the title after the record company conducted a survey and found Canada was tops with Japanese women. They identified more with this country than any other.

Love Letter from Canada was composed by Masaaki Hirao, 40, a rock 'n' roll singer during the Elvis Presley era. Hirao sings it with Yoko Hatanaka, 18. It's her first recording.

After making the disc she found she had no answers to questions about Canada during TV shows and press interviews. So she went to the tourism office where she was treated to films and printed material on this country.

The office realized the golden opportunity that had fallen into its lap and quickly the vocalist was posing for publicity pictures for tourism news releases.

Even Bruce Rankin, Canada's ambassador to Japan, was called in to be photographed with the two artists.

MacDonald says overseas places mentioned in Japanese hit songs of the past have quickly become targets for Japanese vacationers. He hopes the experience will be repeated with Canada.

It might not be wishful thinking because the publicity value of Love Letter from Canada will be intensified when an album of the same name is issued shortly.

The 30,000 promotional copies are to include a full color brochure telling of Canada's delights.

Gold Is Where You Find It Even Inner Tube

TOKYO. — Japanese fishermen on their way home found 24 gold bars in two packages suspended from inner tubes about a mile off the southern coast of Honshe.

The Maritime Safety Board said the gold was worth about $265,000 and probably was to have been picked up by smugglers bound for South Korea, where gold sells at premium prices.

The government is expected to confiscate the treasure, and the fishermen probably will get nothing.

Annex Needs J.C.s Interested Theatre

TORONTO. — Those who are interested in theatre, let's get together. We have professionals to direct and produce plays and readings. We have a script. Japanese Canadians have no theatre of their own. Now's the time to get together at the ANNEX and build a theatre by and for Japanese Canadians. Call the ANNEX (463-7441) and we'll arrange a get-together. — ANNEX

It is a good policy to have the Right Policy
WILLIAM WALES LTD.
INSURANCE AGENTS
Carlton St. 10th floor
Toronto 2-A, Ont.
PHONE 368-4681

Buy and Sell Your House Through
TOSH IWAI
MELL REAL ESTATE LTD.
1880 O'CONNOR DRIVE
SUITE 505
TORONTO, ONT.
757-5184

Custom Picture Framing
Nishimura
PICTURE FRAMES
1278 Yonge St., Toronto 7, Ont.
South of Woodlawn
TOKIO NISHIMURA
PHONE 923-6877

Alna
OF TORONTO

• FORMAL RENTALS
Custom Made Suits & Trousers
437 Danforth Ave. Toronto
Tel. 463-8104

733 Danforth Ave.
Toronto
Phone Store 463-3426
Home 469-0293
Japanese Food
Deliver Evenings
and Saturdays

Alcan Building Products
Authorized Dealer
ALCAN
"MISTER ALUMINUM"
INSTALLATIONS
Metro Toronto License B1971
Member of Better Business Bureau
• EAVESTROUGH, Continuous lengths
• SOFFIT & FASCIA, for roof overhang
• SIDING • SHUTTERS
• STORM DOORS & WINDOWS
755-6505
Proprietor: Masao Aida

"Rollergirls" Shana Pipeline Akira. . .

Sansei Actress Wants to be More Than Sex Symbol

By DWIGHT CHUMAN

"I don't really consider myself a sex symbol, but it's flattering that some people do," says Marilyn Tokuda, who plays the effervescent Shana "Pipeline" Akira on NBC-TV's "Rollergirls" series.

More than just a sex symbol, the 25-year old Japanese American actress aspires to be known someday as a serious dramatic actress. "Rollergirls," another sitcom creation of James "Chico and the Man" Komack, is the Seattle born Sansei's biggest break thus far, but Ms. Tokuda is no newcomer to the highly-competitive show business world.

The youngest daughter of George and Tama Tokuda, long-time proprietors of Tokuda Drugs on Jackson St. in Seattle, Marilyn left her hometown for the bright lights and glitter of Holywood in 1975.

"In Seattle, when people ask you what you are and you say, 'I'm an actress,' they just laugh," she explains. "There's just no way to make a living in Seattle, and after a while it can become creatively stifling there."

But the Univ. of Washington drama graduate added that Seattle was still "home" and that she often thinks of "going back to my roots."

She got her show biz start performing in commercials for a local Mazda dealership. She also received valuable acting experience working with a local Asian American theater group.

Marilyn's older sister, Wendy, is currently a news reporter for the Bay Area Westinghouse- owned, OBS affiliate, KPIX-TV.

Claiming to have been "very mediocre, very average" academically in school, Marilyn studied modern dance from the age of seven. This early training eventually panned-out. She landed a job as a singer-dancer in Las Vegas night club revues backing such entertainers as Mac Davis and Connie Stevens. She was with the Davis show throughout 1976.

Following her Las Vegas stint, Marilyn filmed a commercial for the Bridgestone Tire Co., and then, along with 400 other actresses, auditioned for one of the five spots on the Komack comedy.

Ms. Tokuda endured two series of interviews and three screen tests before told she had the "Rollergirls" job.

In the four-episode mini-series, Marilyn plays a "half- Eskimo, half-Japanese" member of the struggling Pittsburgh Pitts roller skating team. She has the lines like: "If the whale may blubber, than even the salmon may roe," and "If the seal isn't hungry, why does he have carp in his mouth."

The Sansei co-star isn't sensitive about the poor reviews television critics have been giving "Rollergirls" or the charges that it is both vacuous and exploitive of women.

Marilyn, who has had to polish the rollerskating skills she first developed on rinks in Seattle, said she considers the series to be fun to do and dismisses the show's shortcomings by saying, "It's only a comedy about five girls who are attractive, slightly dingy and who happen to skate."

Although "Rollergirls" was set to run for only four weeks, network officials are considering bringing it back for an extended run next season.

While the television series has brought her much exposure as comedienne, marilyn's talents as a dramatic artist also will soon receive a boost when she plays the lead in Nisei playwright Momoko Iko's "Second City Flat," which will run through May at the Inner City. . ." she tackles the demanding role of Ru Oniki. a Japanese American woman who falls in love with a Black man.

Ms. Tokuda's past stage credits have included roles in the East West Players productions of Ed Sakamoto's "That's the Way the Fortune Cookie Crumbles" and "Nobody on My Side of the Family Looks Like That," by Dom Magwill.

Marilyn confided that her ultimate career goal is to develop a reputation as a good actress and have a Las Vegs show of her own.

But today, Marilyn admits that she's just a fun-loving city girl. She shares a furniture-bare two bedroom apartment in Glendale, tapes sensual messages in her answering machine and likes to eat out — "I hate to cook."

Analyzing her decision to go into acting, Marilyn says, 'I guess I always wanted attention and being the youngest in the family, I got a lot and was very spoiled."

She also admits being a tom boy who used to "beat up boys." Today, the petite 5-3 Ms. Tokuda says she works out regularly at a spa and has worked with weights to keep in shape.

With her show business career in full blossom, one might expect to find Marilyn Sakae Tokuda a bit jaded, but she shows a down-to-earth side of herself when reminscing about matsutake (mushroom) hunting trips near Seattle and the schemes she would dream up in order to ditch high school classes.

She also has a serious side. Ms. Tokuda said she feels strongly that Asian Americans need to struggle with their images of themselves in American society. She feels that although Asians are getting more "human" roles than they used to, real challenges for Asian performers are few and far between — "There's still a lot of stereotyping."

So, will the real Marilyn Tokuda please step forward? Who is this rising Sansei star — coldly serious actress; typically dingy Hollywood ingenue or a combination of both?

Wedding And Photo Finishing
Sumida Photographic
SERVICE IS QUICK and Economical. Since all works — from picture taking to print finishing. is done by our staff.
PHONE 423-8143

Advance Notice Of Annual General Meeting

Members of the Japanese Canadian Cultural Centre are urged to attend the Annual General Meeting of the Japanese Canadian Cultural Centre on Monday, June 12, 1978 at 8:00 p.m. in the West Room

A MATTER OF PRIDE

THE NATIONAL JCCA REPARATIONS COMMITTEE

Invites you to attend a PUBLIC FORUM on REPARATIONS at the Japanese Canadian Cultural Centre on Thursday, June 15, 1978 at 8:00 p.m.

A presentation from the committee on reparations will be followed by open discussoin from the floor.

The New Canadian
Established in 1939
Second Class mail No. 00364
A member of Ethnic Press Association of Ontario and Canada Federation
Published on Tuesdays and Fridays
T. UMEZUKI PUBLISHER
K.C. TSUMURA
English Section Editor
KEN MORI
Japanese Section Editor
SUBSCRIPTION
$10.00 for Six Months
$17.00 for one year.
479 Queen Street West,
Toronto, Ont. M5V 2A9
PHONE 366-5005

CLASSIFIED

Help Wanted

SALESPERSON wanted, experienced dress and sports wear, full or part time. Apply May Co., 363-8091 (Mr. Daley).

TYPIST required Hwy. 427 & Q.E. area. Must type 50 wpm. Japanese is an asset. Apply Japan Food, 252-5728 (Toronto).

Use New Canadian Ads For Best Results

Japan's Specialty Shop
Authentic Oriental Gifts
Kimonos & Accessories
Noritake China
463 Eglinton Ave.W.
phone 489-8611

TREND
Custom Tailors
CUSTOM SHOP FOR LADIES & MEN'S
MADE TO MEASURE SUITS
SLACKS, SKIRTS
GROUP BLAZERS ETC.
129 SPADINA AVE., 6th
6th FLOOR
TORONTO, ONT. M5V 2L3
PHONE 368-8472
WALLY H. KAYAMA
TOM BATTISTA

COUNTER INFLATION BY PLANNED MONEY MANAGEMENT
Income Tax Reduction
Retirement Income
Family Protection
Disability Pay Cheques
Mortgage Redemption
College Tuition Fund
MITS TANOUYE
NATIONAL LIFE OF CANADA
522 UNIVERSITY AVE.
SUITE 700, TORONTO
TEL. 598-4050

TORONTO JAPANESE GOSPEL CHURCH
St. John's Presbyterian, Broadview at Simpson Ave.
Sunday School and Worship Service, 2:00 p.m.
Tuesday: Prayer and Study Fellowship 8:00 p.m.
Friday: Young Peoples Christian Fellowship 8:00 p.m.
Phone contact: Mr. S. Yokota 425-6128, Mr. H. Yoshida 461-1686.

TORONTO JAPANESE SEVENTH-DAY ADVENTIST CHURCH
Saturday 9:30 a.m. — Bible Study
11:00 a.m. — Worship Preaching Service
19 Mortimer Ave., Toronto — Tel. 491-6740
ALL WELCOME

TORONTO BUDDHIST CHURCH
918 BATHURST ST., TORONTO
Telephone: 534-4302
SUNDAY, JUNE 11, 1978
10:30 a.m. Sunday School
11:00 a.m. Morning Service
2:00 p.m. Japanese Service
Rev. T. Moriki Rev. Y. Omori

SEICHO-NO-IE TRUTH OF LIFE CHURCH
English Service & Sunday School
on Sundays at 10:30 a.m.
666 Victoria Park Ave., At Danforth
Toronto, Ont.

When Buying Or Selling A Home
Call KEN HORI
K. HORI REAL ESTATE
MEMBER OF TORONTO REAL ESTATE BOARD
14 Perivale Cres Phone: 431-9191
Scarborough, Ontario

REAL ESTATE CONSULTANT
SELLING AND BUYING OF HOMES
ARRANGING AND SELLING OF MORTGAGES
PLEASE CALL MITS KURODA
G. MANSI REAL ESTATE
Member of Toronto Real Estate Board and Photo MLS Service
2627 EGLINTON AVE. E. 267-1179 Res. 261-2581

TOM'S TELEVISION
1055 MIDLAND AVENUE (Oriole Plaza) SCARBOROUGH, ONTARIO
759-1583
RCA SALES & SERVICE ZENITH
REPAIRS TO ALL MAKES

GROUP FLIGHT TO JAPAN
July 4, July 11, July 25, Aug. 1st, Aug. 15, Aug. 22 & Aug. 29
CHARTER CLASS FARE:
Toronto - Vancouver (return) From $189.00
Toronto-San Francisco - Los Angeles From $222.00
IWATA'S EUROPEAN TOUR
8 countries in 23 days; Sept. 19 departure from Toronto-Van.
PLEASE CONSULT US ON THE ABOVE DATES
K. Iwata Travel Service
Toronto Office 162 Spadina Ave. 869-1291
KEN KUTSUKAKE

Quality Japanese Music – Save 20%

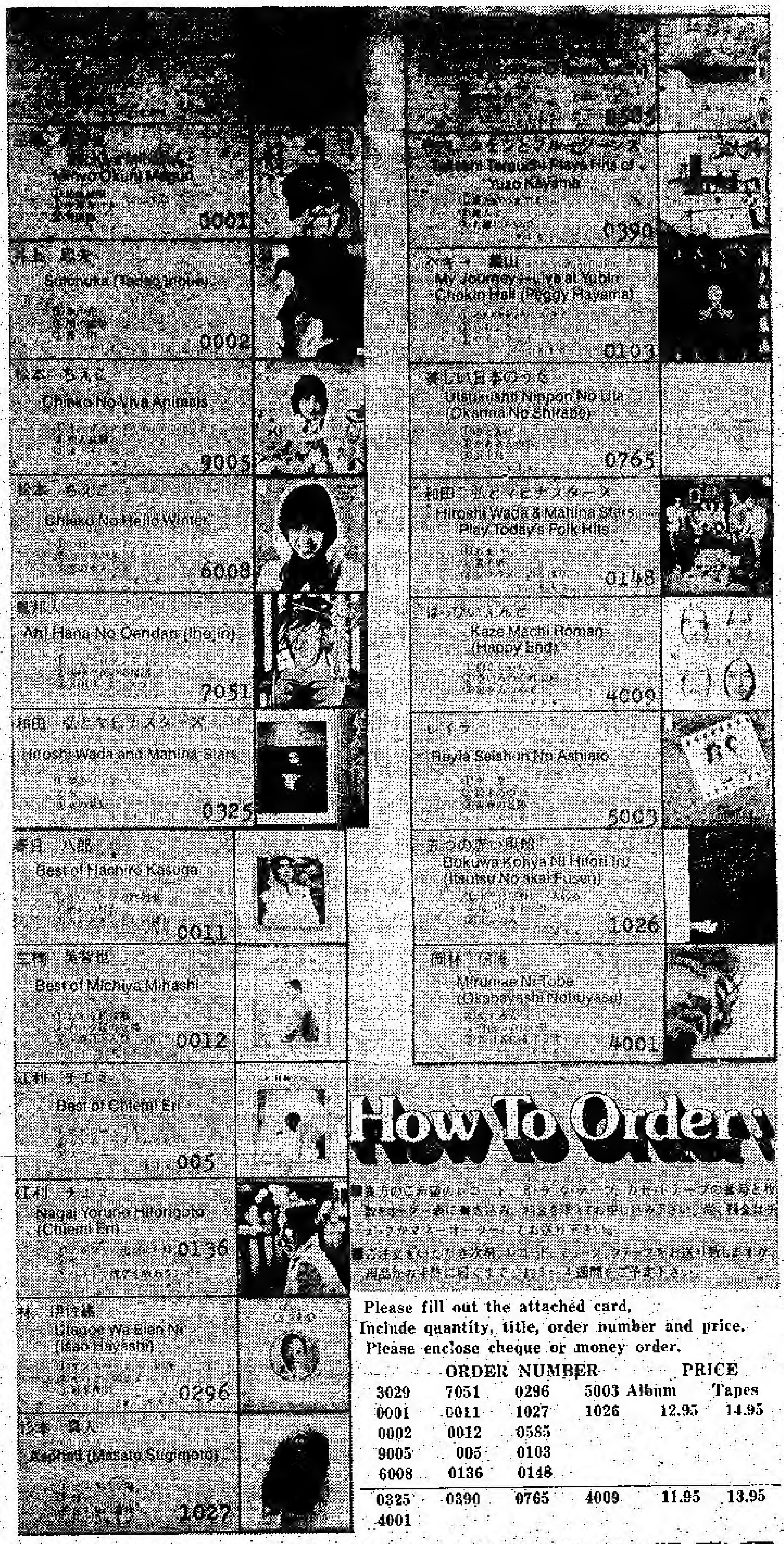

Please fill out the attached card,
Include quantity, title, order number and price.
Please enclose cheque or money order.

ORDER NUMBER				PRICE Album	Tapes
3029	7051	0296	5003		
0001	0011	1027	1026	12.95	14.95
0002	0012	0585			
9005	005	0103			
6008	0136	0148			
0325	0390	0765	4009	11.95	13.95
4001					

LOOK DISTRIBUTORS
P.O. Box 147
Medicine Hat, Alta. T1A 7E8

ORDER BLANK 103
10% discount for 2 items ordered
20% discount for 3 items ordered

Quantity	Title	Order No.	Album 8-Track or Cassette	Price

NAME ____ Less Discount ____
ADDRESS ____ Total Enclosed ____
CITY (Town) ____ Province ____ code ____ Cheque or M.O. ____

「村のかじや」など復活

惜しむ聲に文相が指示して

〔東京〕『村のかじや』『こいのぼり』など、懐しい文部省唱歌が、昨年六月の小學校學習指導要領改定によつて音楽教科書の共通教材から姿を消すことになるのを惜しむ聲が高まつたため、砂田文相はこのほど、都道府縣教委に『教材として不適當だから共通教材から除いたのではない』との趣旨を徹底させるとともに、新指導要領によって今年度から編集に入る指導資料の中で、文部省唱歌を教材として積極的に取り上げるよう指示した。

五十四年度まで使う現行の學習指導要領では、一年から六年までの唱歌共通教材十八曲のうち十六曲が文部省唱歌。しかし、五十五年度からの新指導要領で『かたつむり』『月』『雪』『村のまつり』『茶つみ』『村のかじや』『こいのぼり』『海』『われは海の子』の文部省唱歌九曲が削除、差しかえられた。共通教材というのは、多くの學校の兒童がいっしょに歌えるために、どの教科書にも必ず取り上げている各學年三曲の計十八曲。これ以外のものを學校で教えてはいけないということではないが、差しかえに當たつて文部省は『歌詞がむずかしく、現代の生活になじみの薄いもの』を削除の對象とする方針を明らかにし『こいのぼり』の中の『いるかの波……』や『われは海の子』の煙たなびくとまや……』等を例にあげた。このため新教科書からは姿を消しそうで、この新學期から新指導要領への移行措置に入っている學校でも、すでに教えないところも出てきた。

そこへ、『歌いつがれてきた懐かしい歌が姿を消すのは残念だ』という批判の聲。砂田文相は、削除された歌にも古くから親しまれまた教材としても優れたものが多いという理由で『共通教材として指定されなかつた曲も教室で積極的に取り上げることが望ましい』との指導方針を明らかにした。

このため、文部省は歌唱教材の取り扱いを中心に編集する指導資料（教師の手引書）の中で、教科書には取り上げない文部省唱歌を具体的に教材として使うよう奨励する。また、今月中旬から相次いで開かれている全国指導主事会議、新學習指導要領趣旨徹底講習会でも、積極的に取り上げるよう指導している。

日ソ合作の映画 これで四本目

『おろしや國…』に三船さん主演

〔モスクワ〕日本の國際的な映畫スター三船敏郎さんが、ソ連映畫界の巨匠スタニスラフ・ロストツキー監督とタイアップして井上靖原作の『おろしや國酔夢譚』に題材をとり、合作映畫を作ることが本決まりとなつた。

戦後の日本映畫の一つ、黒澤明監督の『羅生門』に主演した三船さんは、現在ソ連で最も人氣のある日本映畫スターの一人。しかもこれまでの日ソ合作映畫は日本ではあまり當たらなかつたものの、ソ連ではいずれも興行的に大成功を収め『日本と合作映畫を作ると大當りする』というジンクスがあるくらい。『デルス・ウザーラ』で、黒澤監督のかつぎ出しに成功したソ連映畫界は『次は三船だ』と前々からねらいをつけ三船さんとの合作映畫に大變な乗り氣を見せていた。

花一切の店

☒花輪☒切花☒鉢植☒花束
その他フルーツ・バスケットなどご注文に應じて市内配達いたします。

バーバラ花店
二階堂バーバラ
1232 Danforth Ave., Toronto, Ont. M4J 1M6, Tel. 465-9939

水無月句会

△七月課題『團扇』 小財 新句浪選
△締切 毎月の十日以内
△出句 三句以内
△例会 毎月の最終土曜日（午後三時）
△場所 トロント佛教会
△投句所 MRS. M. KITAMURA 146 Doncaster Avenue Thornhill, Ont. L3T 1L3

コリア・ハウス レストラント

午前十一時から夜の十一時まで毎日開店
○ビール・ワインなど酒のライセンスも受けました
○皆様のお出でをお待ちしております。カン國料理

666 Bloor St., W. Toronto, Ont. Phone 586-8666

開店 六月六日

日本料理の『もみじ』です
特製のぎょうざ、肉まんじゅうも用意しています。よろしくお引立の程お願いいたします。
◎パートタイム・ウエイトレス募集中。

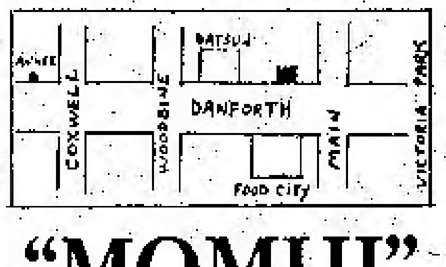

"MOMIJI"
JAPANESE RESTAURANT
2474 DANFORTH AVE., TORONTO PHONE 690-7266

市内の無料配達致します

◎範囲――
東 マーカム・ロード
西 キップリング・アヴェニュー
南 レークショア・ブルヴォード
北 スティールス・アヴェニュー
◎配達日―― 月曜から金曜まで
◎最少オーダー 十ドル
大いに御利用下さい
Call ‒ 481-8928

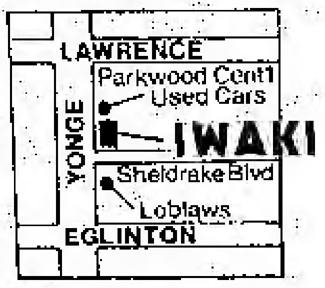

JAPANESE FOOD STORE
IWAKI
OPEN 7DAYS A WEEK
Sun. thru Wed. 10am-6pm
Thu. thru Sat. 10am-9pm
2627 Yonge St. Toronto

TELEPHONE 481-8928

東京行特別團体便出發日

JUNE 18, 25, 27, 1978
JULY 2, 4, 9, 11, 16, 23, 25, 1978

當旅行社の特別團体の特典
◉バンクーバー サンフランシスコ ロス ホノルル滞在自由 ◉直行便はシーピー 日航等のジャンボ ◉びつくりするほど經済的で快適な空の旅 ◉上記以外に行きも歸りも自由に日が選べます。◉日本よりの往復及び片道團体便も多數あります。◉カナダのどの都市からも參加できます。◉カナダ移住問題でお困りの方 日本へ早く歸りたい方はぜひご連絡を！受付けは毎日午後一〇時まで致しております。
係ー藤井 松本 長田 シャーリー たか子

国際旅行社 TOKYO TOURS SERVICE
(416) 363-6363
137 Yonge St., Arcade Bldg. Ste. 253, Toronto, Ont. M5C 1W6

New Orient Express
Of Toronto Ltd
46 Richmond Street West, Toronto, Ontario M5H 1Z2.
Phone (416) 361-1994

訪日團募集

トロント―バンクーバー経由―東京
ジャンボー・ジェット機使用
☒日本円トラベラズ・チェック新発賣☒國内エー・ビー・シー特別料金發賣☒旅行保険の取扱い☒海外旅行一切の予約
ハワイ カリブ海 メキシコ 南米 ヨーロッパ各地

サンダウン・マーケット 三石商店

日本食料品店

營業時間
日曜―水曜 十時―六時
木曜―金曜 九時―八時
土曜日 九時―六時

Phone 261-7040 — We Deliver

Shimizu Shoten Ltd.

349 East Hastings St., Vancouver, B.C.
P.O. Box 65569 Vancouver, B.C.
TEL. 689-3471, 689-3472, 685-9413

日本レコード、雑誌及び食料品 通信販賣

▲最新流行日本レコード・八トラックテープ、カセット・テープ
□ふるさとの唄 なつかしのメロディ
□演歌、浪曲、童謡、軽音楽
□琴と三味線、ヒットソング、邦楽
大量に入荷いたしております。
▲食料品ご案内―○ヤマサ醤油 ○亀甲萬醤油 ○梅屋せんべい ○丸清あられ各種 ○ハナマルキ味噌 ○ナショナル電氣釜 ○サッポロ一番 ○サーンバス ○台所用品 ○宝みりん ○カルピス ○娯楽用品 ○日本人形 ○瀬戸物 ○姫印製品 ○冷凍品各種 ○其他食料品 ○雑貨一切
▲月刊誌、週刊誌を特價で予約を承わっております。新しい食料品、レコード雑誌を當店のメール・オーダーを利用し、安くご入手下さい。ご注文は明確なカタログからお選び下さい。カタログはご連絡しだい早速お送りします。

食料雑貨直輸入商 清水商店

―訪日觀光團―

●訪日觀光團

出發	歸國
六月廿二日	八月廿一日
六月廿五日	七月十六日
七月一日	七月三十日
七月八日	八月十一日
七月十四日	八月四日

出發	歸國
八月五日	九月三日
八月十一日	九月三日
九月十六日	十月十五日
九月廿二日	十月十三日
十月七日	十一月五日

○南米觀光團―六月十六日―七月二日

本店 タイムスクエア旅行社
672 NO. 3 Road, Richmond, B.C Telephone 273-5696

支店 タイムスクエア旅行社
Branch Office 1157 Melville St., Vancouver, B.C 681-7251 Tel. 681-7251

トロントの中心街
ブロワとヤング街近く
■日本料理一切■
皆さまのご來店をお待ち致しております。
レストラン『富士』
ヤング街七六九番（地下鉄ブロワ驛前）
電話（九二三）七一〇二―三
（裏に駐車場があります）

おれは侍だ（三三）

柴田錬三郎

勢いよく立ち上って、新蔵は、顔をしかめた。ただ働きしたばかりか、こんな手傷をうけて、落人になり果てたとは、なんともいまいましい限りである。この上、内蔵之助輩に騙されたとあっては、たたききったぐらいで、憤まんはおさまるまい。

「おい、内蔵之助、ことわって置くぞ。おれが、雲心月性を志す兵法者とは縁遠い欲望の權化だと看破している積りなら、それは、ちがっているぞ」

「どうちがっているのだ？」

「おれは、巨万の富をつかんだら、この世に極樂淨土ともいうべき國をつくる。……野心有る者は、便勢を借すべからず、などというが、おれに、便勢を借してみろ、人間が悦樂というものをどこまできわめられるか、を実驗する理想境をつくってみせてやる」

うそぶきながら新藏自身どうもこれは、まずい辯解だ、と內心考えていた。

內藏之助は、新藏の本心は、すみずみまで讀みとってしまっているらしく、返事もしなかった。

やがて――。

內藏之助と新藏は肩をならべて、如意山のふもとに沿ったゾ水をつたって南禅寺道から、鹿ヶ谷の聚落へ入って行こうとしていた。

「どこへ行くのだ？」

新藏は、何度めかの同じ質問をした。

「まあ、ついて來い」

內藏之助も、同じ返事しかしなかった。

鹿ヶ谷の聚落をも、內藏之助は、通り抜けた。

廢寺らしい崩れかかった土塀が、長くつづいている坂道を辿って行く。

巨樹が、月光をさえぎり、竹藪が夜風にざわめき、ふくろうもないていた。

「おい、これからさきに、人家などあるのか？」

「ある。公卿という奴は、たびたびの戰火に遭うて、極度に臆病になっているからな、こういう山中に、別莊をつくっている」

「公卿？　おい、內藏之助、對手は公卿か？」

「公卿なら、どうしたというのだ？」

「たわけっ！　公卿は、乞食よりも貧乏なしろものだぞ！……貴樣がおれをだましているのでなければ、公卿が貴樣をだましているのだ。ばかばかしい。おれは、歸る！」

憤然となって、きびすをまわそうとする新藏を、內藏之助は、氣の短い奴だ、とあわてて、ひきとめた。

「なるほど、わしたちがこれからたずねる近衛權大納言は、貧乏だ。しかし、貧乏だからこそ、われわれのような氏素姓も知れぬ不逞の徒を使って、大儲けを企てようというものだ」

「不逞の徒とはなんだ！」

「まあ、そう、いちいち、フッかかるな。……どうだ、新藏、近衛權大納言といえば、將來、關白になり、太政大臣になる人物だぞ」

「そんなことは、おれとは、なんの關係もない」

とこたえながらも、新藏は、だんだん、妙な氣分になって來た。

公卿で近衛といえば、德川家康と雖も、さきに挨拶しなければならぬ偉い存在である。そういう人物が、金儲けを企てて、自分たち牢人者を傭おうとしているという。

各種 證明寫眞

結婚並びに記錄寫眞、出張いたします。日本語で應待。

Pak's Photo Studio
664½ Manning Ave.
Toronto, Ont. M6G 2W4
Phone 536-7413

OPEN 7 DAYS A WEEK S·M·T·W 10a.m. TO 6p.m. T·F·S 10a.m. TO 9p.m.
221 SPADINA AVE. TORONTO TEL.862-1082
JAPANESE FOODS & GIFTS SHOP AT
SANKO

日本の書籍が澤山入荷しました

MARUTEN BEST
好評の
白味噌
醬油
清酢
醸造元

―多量入荷―
◯國寶新米
◯國寶ローズ新米
最寄りの商店でお求め下さい
食料雜貨 直輸入
天野商會
T. AMANO CO. LTD. (Importers & Exporters)

神の愛とキリストの福音を語る
Islington Japanese Evangel Centre,
――超教派クリスチャン教會――
310 Burnhamthorp Rd., Islington
Hwy. 427 の東 半マイル
●主イエスを信じなさい。そうしたら あなたも あなたの家族も救われます。（聖書）
日曜學校（英）9:45　日曜禮拜 11:00
金曜家庭集会（夜）7:30　幼兒室　ジュニア教會
牧師 竹田亮一　245-7549, 284-3546

日系人合同教會
ドーバーコート街七〇一
六月十一日午前十一時半
「弱い時の强さ」
岩井啓牧師
701 Dovercourt Rd. Toronto, Ont. Tel. 536-9435

トロント佛教会
六月十一日
午前十時半　日曜學校
午前十一時　朝の法座
午後二時　お日中法座
護城開教使　大森開教使
バーサスト街九一八 Tel. 534-4302

トロント日蓮仏教会
荒川要博
バジョー街五（江崎方）
電話四六三―八二六三
5 Badgerow Ave., Toronto, Ont. M4M 1T9
毎月第四日曜午後二時より題目修行会

日系セブンスデーアドベンチスト教会
□安息日學校（土）朝九時半
□安息日禮拜（土）朝十一時
六月十日（土）
説教「安息日の祝福」
阿嘉廣英牧師
四九一―一六七四〇
19 Mortimer Avenue Toronto 6, Ontario

TASTE OF CHINA
Restaurant & Tavern
467-469 Queen St. West
Toronto, Ont.
Delivery Service 367-0444
Small or Large parties

日系人の皆様

おいしいと定評ある"テースト・オブ・チャイナ"の中華料理をお楽しみ下さい。フル・ライセンス店です。大小パーティーに應じますし、新鮮なシーフードも用意しております。料理配達。
電話 三六七―〇四四四
トロント市西クイン街四六七番地
テースト・オブ・チャイナ

花
PHONE 425-3122
ハナ一切のご用命は
しんせつ、ていねい
シャロン花屋
942 PAPE AVE., TORONTO, ONT.

聖アンドリュー聖公會
Tel. 654-5667
六月十一日午前十一時半
早禱式
「失われた者の價値」
キャノン今井
教会學校 午前十一時半
顧問委員会

トロント天理教祭日
◇毎月第一日曜日午後二時から催します。一般のお方の御参拜を歡迎いたします
天理教カナダ教会
160 Gracefield Ave., Toronto, Ont. M6L 1L6 Phone 247-9791

辯護士 鬼塚敏三
（クインズ・カウンセル）
事務所 トロント市ユニバーシチ―街四二五 六一五号室
電話五九八―二〇〇二
自宅四九三―二四五七
◇一切の法律事務に應じますから御相談下さい

花ご注文
ハイランド花屋
店主 ジョン小野寺
HYLAND FLOWERS
540 Eglinton Ave. W.
Toronto, Ont.
Phone HU[illegible]

Paramount GIFT SHOP
パラマウント ギフト・ショップ
◎日本食品一般
御贈答品及び土産配達いたします。
トロント市ダンフォース街七三三
電話店四六三―三四二六
家四六九―〇二九三
STORE 463-3426, HOME 469-0293

Crown Life
FRANK G. YADA
MICKEY YADA, Comm.
1050 WEST PENDER ST.
VANCOUVER, B.C.
PHONE 682-6511
RES. 985-3919, 325-2528

一家の經濟を保証し
老後の安住を約束する
インカム・タックス免税の
貯蓄生命保險
クラウン生命をお選び下さい。
お電話いただければ何時でもお伺い致します
矢田源一郎
ミキー

GINZA RESTAURANT
5130 Dundas Street West,
Islington, Ontario
Tel. 231-4000

銀座レストラン
すきやき、鉄板やき
その他日本食
◎毎月曜日だけは休み
電話 二三一―四〇〇〇
ライセンス許可

AUTHENTIC JAPANESE DISHES
"MICHI" RESTAURANT
459 CHURCH STREET
PHONE 924-1303

"Masa" Restaurant
195 RICHMOND ST. WEST
TORONTO, ONTARIO PHONE 863-9519

日本料理 みち
◎みちレストラン
チャーチ街四五九
電話九二四―一三〇三
◎まさレストラン
西リッチモンド街一九五
電話八六三―九五一九

ギフトした釣鐘堂付近で

日系鐘が踊りまわる

六月十一日午後二回にわたり

昨年、日系人百年祭記念としてジエトロから寄贈された『日本のお寺の鐘』を日系人側からオ州政府にギフトしてトロント湖畔遊園地オンタリオ・プレースに釣り鐘堂を建立して『贈呈式』を催した。

その梵鐘のまわりで『お寺の鐘祭り』を來る六月十一日(日)午後催すことになっている。すずらん会、ハ市佛教會、はるやぎ会、さくら会、ト市佛教會のメンバーたちによる民踊がくりひろげられる。

ごく限られた無料入場券が日系会館、合同教会、聖公会、佛教会等で求められるし、ペンショナーは身分証明カードを示せば無料入場できる。なお踊りは同日午後二時半と四時半の二回。

十一日に盆栽展

第二回盆栽展示会がトロント盆栽協會により來る六月十一日(日)正午から五時までルビック・ガーデン・センター(ローレンスとレスリー街角)で行われる。入場料一弗。

音楽愛好 志願者

日系会館求む

ト市日系文化會館では音楽に興味を持つ次のカテゴリーの志願者を募集中である。詳細は四四一ー二三四五。

▽日系人青少年合唱団ーグレード五から十一までの男女。週二回練習の予定。

▽花のコーラス(仮名)、女聲合唱団で年齢に制限なし。週一回ないし二回練習にでられる人たち。

▽日系文化会館オーケストラ結成。全パートの楽器奏者。練習は週一回の予定。

▽ピアノ・聲楽教室個人レッスン、初心者よりオールグレード。担當者はウイーン国立音樂大學で學んだ山田累次氏。

梵鐘のカラー寫眞 贈呈

ト市百年祭委の最終行事に

トロント日系百年祭委員会は、同会各部長及び部員に對し、昨年五月から年末までの活動に謝意を表し、記念品を贈るパーティーを去る二十八日夜日系文化会館で行った。出席者約百名。

同会々長須山園夫氏が司会、挨拶を述べたのち、岡田総領事から"日系百年祭行事であげた功績三ヵ条"を指摘して好結果を収めたとほめる挨拶があった。

次いで各部長と部員が次々と『オンタリオ・プレースに建立された梵鐘』のカラー寫眞一枚宛を受け、他に同新聞社へも同寫眞の額入りが『百年祭諸行事の報道に謝意』を表し、贈られた。

日本唯今 パチンコ店も變る

コンピューター化が進んで

世の中に娯楽と名のつくものは數えきれないぐらいありますが、庶民の娯楽のチャンピオンとしてパチンコをあげることができます。

プロ級のパチンコマニヤともなれば、クギの曲がり具合で台のよし惡しを一見で見破り、指先加減に秘密をこらすわけですが、去年あたりから店内にコンピューターを据えつけてパチンコ玉の動きを監視する店が増えてきました。

人件費の節減と經營の合理化がコンピューター導入の目的だそうですが、このコンピューターの出現で、客がどんなに秘技をこらしても、コンピューターが見通しということになります。

具体的なシステムはというと、店内の玉貸し機やパチンコ台、景品玉計數機など要所要所に檢知機を取付け、客が玉を借りればその數をチェックし、パチンコ台では當たり玉とはずれ玉を數え、景品交換所では交換された玉數をチェックして、そのデータが時々刻々マイクロコンピューターに送られるというものです。中央監視装置では一人の係員がボタンを押すだけで十一種類のデータがいつでも電光掲示板に出るので、どんなに腕のいいパチンコ・プロがきても、その状況はひと目でわかってしまいます。

パチンコ店側では『コンピューターを入れた店はパチンコ台百台につき三人従業員ですむので、その分だけ客にサービスできる』とピーアールにこれ努めていますが、いかに管理社会の今日とはいえ、庶民がささやかに樂しむパチンコ台の裏側までコンピューターが目を光らせているのはどうも、という聲もきかれる昨今です。(ラジオ日本)

みみずのピッサ 一等賞に當選

〔ロサンゼルス〕第三回みみず料理コンテストが、先週末當地で開催された。一等賞に當選したのは『みみずピッサ』で、『なんでもかんでも入っているが、みみずもうんと入っている。みみずをボイルし、それにサセージを加えて、からつとフライしたのをピッサの中に入れる』と受賞者ダイアナ・エリスさん。賞金五百弗。味も上々だという。

西光教授の特別法話会

龍谷大學社会學教授で、浄土眞宗の僧侶 西光義敞氏が、六月九日(金)より五日間トロント滞在。

トロント大學に於ける社会學の動向を、同氏の學究の參考にすることが目的。同時に、西光氏はカナダの眞宗門徒との對話の場を持つことを望んでいる。

ト市佛教会では、六月十三日(火)夜八時から、本堂で日英兩語で法話会を開く。興味のある人は是非參加することを願っている。

日蓮佛教会

トロント日蓮佛教会集会は荒川要博師の都合で變更となり、來る六月十一日(日)午後二時より同日修行会が行われる。後に荒川師の法話があり、多数來会せられたいと。

十四日に上映

ト市アネックスでは來る六月十四日(水)午後八時から昨年度のベスト・ドキユメンタリ映畫賞を受賞した『マッケンジー・パアリー・パイプライン』を上映。その監督西畑ジェシー氏が講演し質問に答える。一般の參加歓迎。

クルセード説教 來る十一日から

世界的有名なビリィ・グレイハム傳導師によるクルセード(連續説教)が來る六月十一日から十八日までトロントで行われる。十一日から十四日まではメープルリーフ・ガーデン、十五日から十八日までは共進会スタジアムで、サービスは日曜日の午後三時から、週間は毎夜七時半から。座席は自由で入場は無料。

○トロントの草月流生花展は來る六月十一日(日)午後 時から六時まで日系文化会館で。入場料は成人一弗五十仙。ボイコット夫人の生花実演がある。

春季会合

トロントの日系經營者の皆様、ガンバッていますか。次の如く春季勉強会を開きますので会員をはじめ多数ご參加下さい。

△日時 六月十七日(土)午後七時

△場所 プリンス・ホテル

△問合せ先 内藤三六六ー七〇一六 田ノ上八四四ー三〇四七

求 日英兩語に堪能なタイピスト ジャパン・フィード社 電話二五二ー五七二八

求 経験ある邦文タイピスト。パートタイムで可 電話八六二ー〇二五二(トロント)

求人 ウエイトレス一名 詳細は面談。電話二三一ー四〇〇〇、銀座レストランにご連絡下さい

求 コック、キッチン・ヘルパー、ウエイトレス みちレストラン。電話九二四ー七五〇一

求人廣告

コック見習い。ウエイター及ウエイトレス。委細面談(山本)まるレストランへ 電話八六三ー九五一九

求 ウエルダー(溶接工)五年以上の經驗者。電話五三一ー二五一八(トロント)

求 ウエイトレス・フル又はパートタイム。鉄板やきョサク又は見習。田中オブ東京ー電話九六四ー三八六八。

求人 毛皮、毛皮製品及びギフト品店の店員。ナイアガラ・フォールス、バンフ・レークルイーズ又はバンクーバーの店。夏期中のアルバイトでもよい。申し込みは左記へ

FUR OF SAITOH
(416) 356-9184
(416) 356-5580

求人

オタワの日本大使館では現地職員(用務員)を募集しています。希望者は履歴書、寫眞を大使館あて直接送付して下さい。

①用務員 男女各一名 職務内容(事務所の清掃メッセンジャー、その他大使館の雜務)

②その他の条件 ①身体强健 ②運轉免許書を有する者(男子) ③カナダにおけるランデット・イミグラントの資格を持つ者又はカナダ國籍者

Embassy of Japan,
Fuller Bldg, Suite 1005,
75 Albert Street,
Ottawa, Ont. K1P 5E7

貿易会社 古屋 交通社

TEL: 366-5451 460 DUNDAS ST. WEST TORONTO TEL: 363-0658

この夏は—
バーゲン・レートで
旅行しましょう

●バンクーバー 一八九ドルから
●カルガリー 一六八ドルから
●羅府・桑港 二四五ドルから
●英京ロンドン 二九九ドルから
●パリー 三三九ドルから
●訪日グループ
毎週末出發
夏休みグループ 七月一日ー 八月一〇日
●南米觀光団 六月一六日ー 七月二日

永らくご愛顧頂きました古屋割引も六月三十日をもって中止させて頂く事になりました。ついては今迄にお手元にお持ちの割引券を同日までにご持參投箱して下さい。お願い申し上げます

▲買物はどうぞフルヤで

Nikko 日光
sukiyaki
japanese restaurant/tavern
460 DUNDAS STREET WEST,
TORONTO, ONTARIO
TEL. 366-3164

各種パーティ

營時 月ー金曜 正午から十二時迄
業間 土曜日 四時から十二時迄
日曜日 四時から十時迄

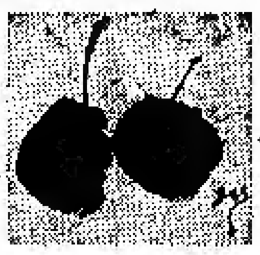

日系社会の横顔（その三）

〝我が道を行く〟ヘレン小山（三世）

（下）

二年前までヘレンは他の大多数の三世と同じくあまり〝日系〟という自覚はなかったと云う。所が二年前の夏にバンクーバーで他の三世達に会い、彼等の運動に参加している中に、自然に日系社会の一人としての自覚が強くもり上って来たと云う。

戦前の人種偏見を厭と云う程体験して来た日系人は、意識して他の日系人を避け、日系人が隣り合せに住むという事を回避して来た。此の〝意識的疎開〟は確かに日系人に対する潜在的偏見を和らげ、日系人がカナダの白人の生活と職業社会の主流にとけこむのを大いに助長した。然しその結果、三世達の多くは他の三世にあまり接触することなく育って来た。これら三世の〝たまり場〟として三世間の接触・コミュニケーションを助長する為にアネックスが発足し、ヘレンはその重要な大黒柱の一人として活躍して来た。ヘレンに云わせると、三世は非常に高い意識と理性を持って居り、人間関係に対して非常に敏感であり、働き甲斐があるそうである。現在のヘレンにとって最も重要な関心事は、彼女の芸術活動（詩とマンガ）、日系社会の育成に対する奉仕活動であろう。別紙の活動を通して、三世や移住者のコミュニケーションを促進し、実際生活に結びついた講演で一世の方々に奉仕し、他の日系団体と緊密な連絡を保ちながら日系人としての自覚と連帯感の育成を期するとともにヘレンの人生が向けられている。

◇

ヘレンをインタヴューした時、ラジオはオンタリオ州文部省の依頼〃州の義務教育の就学人口の予想調査をしたジャクスン博士とのインタヴューをつたえだした。〝このままの状態だとカナダの白人の人口は減りカナダのヨーロッパ的特徴（即ち白人によって構成されるカナダ）は失われてゆくだろう〟と警告を含めた主旨だった。此の放送を聞きながらヘレンの顔にキリッとした緊張がみられる。〝有色人種である少数民族としての日系人は、過去の迫害の経験からして、カナダの良心と理念を守るため発言権を強くしてこのような人種偏見と闘っていかなければならない〟とその決意をもらす。此の容姿端麗、浮世絵からぬき出たような古典的日本美人からこのような強い決意を聞くとは予想していなかった。これが三世の〝反骨精神〟とでも云うものであろう。

◇

日系社会も世の常の如く変動しつつある。一世の数は年々減少し、かっての青年層の二世も壮年をすぎてそろそろ老境に入りつつある者が多くなってきた現在我々の日系社会の将来を築いて行くのはヘレンのような三世である。我々は彼等三世に、限り無い愛情をおぼえると同時に全幅の信頼を持っている。一世・二世・三世を目に見えない絆でむすんでいるものは日系人としての共通の体験と文化遺産、そして共通の人種的民族的意識と云えるであろう。前述したヘレンのニューカナデアンに出た随筆がこの〝日系人の絆〟というものを如実に物語っていると思うので、次に邦譯して読者と共に再び吟味してみたいと思う。

〝お父さん、お母さん、貴方達があのような逆境や苦しみを経験した人達とは思えない。貴方達はあまりにも普通の人と同じであり、今でも、人間の究極的〝善〟というものを信じている。貴方達はあれだけの苦しみにあっても、恨みとか憎悪というものを持っていない。貴方達が此の世を去った時は、あの世で私を待っててね。私は必ず貴方達の所に参ります——健全な魂として参ります。私が貴方達の所にもどってくる時は、私の本来の健全な姿で、そしてお父さん・お母さんの限り無い愛によって育成された健全さを持って参ります……だから待っていてね〟。（ヘレン小山の詩より）

T F 生

五三年の勞苦に叙勳

紀州出身 藤井富太郎さん（一）

外国の領土なのに、日本の地図には「木曜島」と日本語で記されているオーストラリア北端の小島。そこには紀州の真珠貝（シロチョウガイ）採取ダイバーの生と死が刻まれている。厳しい白豪主義の下で日本人町まで出来たのに、戦争がピリオドを打った。そんな小島で五十三年。日系オーストラリア人で初めて勲六等瑞寶章を受けた藤井富太郎さん（七〇）—和歌山県串本町有田出身—は、日本人ダイバーただ一人の現存者だ。藤井老人は單身、しかも自費で一時帰国、十一日、宮中で皇太子殿下にお目にかかった。老人の願いは〝ニッポンよ、荒れはてた日本人ダイバーの墓をなんとかしてくれ〟木曜島で記者（青木特派員）にそう訴えた。

〝ハロー、トミー〟〝年金暮らしでいいねえ〟〝元気かね。トミー〟。そんな島民たちのあいさつに、ショートパンツだけの姿で、日焼けした胸にクルスをかけた藤井老人は〝元気、元気だよ〟と答える。パプア・ニューギニアとの国境、トレス海峡の小島、木曜島周辺では、いまも日本の真珠業者による養殖がさかんだ。ふとった日本人をみかけると、藤井さんは〝もっと働かなけりゃ、体にどくだよ〟と声をかける。

苦勞に満ちた五十三年だった。海を見下ろす自宅のベランダで、あるいは門前のアーモンドの大樹の下で、一日中でも黙って海をながめている藤井老人は、多くを語らない。明治時代のダイバーには密航者が多かった。大正十四年、汽船で兄を頼って木曜島に来た藤井青年は、まず二本マストのスクーナー（洋風帆船）で、先輩たちの飯をつくり、一人前のダイバーに昇格する日をじっと待った。十年かかった。

大說教

メトロ
トロント
ビリー
グラハム
クルセード

六月十一日〜十四日
メイプルリーフ
ガーデン
六月十五日〜十八日
C・N・E・スタジアム
平日　午後7時30分
日曜　午後3時

南米傳道 通信

（一）中山吾一

凡ての事には時がある。生れるに時あり、死ぬるに時あり、働くに時あり休むに時あり、蒔くに時あり刈るに時あり。こんなような事が聖書に書かれている。流れてやまぬ時の流れの中にカナダ日系市民は昨年、移住百年の祝典を盛大且つ有意義に遂行した。

日本民族海外発展の最大国ブラジルでは今から七十年前に笠戸丸で最初の日系移民が上陸して以来、今日では推定七十五万人という同胞が大國ブラジル一億の人民の中にあって大発展をなし、今年はその七十年記念祝典を、日本から両陛下御名代として皇太子両殿下をお招きし、六月十八日に祝典があげられる。この好機に際し、ブラジルの日系キリスト教会連盟本部では一人でも多くの日系人に、世界同胞・人類平等・愛の宗教なるキリスト教の真理を語り傳えるため特別傳道を計画し、その講師として来援方を一年前から求められていたが、すでに七八歳の老境にある私としては、このような機会は二度と来ないと信じ、何の取りえもない小さなしもべではあるが、請われるままに第四回目の南米傳道旅行をすることになった。

五月十九日に私は南アルバータ州コールデールを出發、その日の夕刻にはメキシコ・シチーに着き、すでに五回にわたり講演することができた。一五〇〇メートルの高地にあるここメキシコ・シチーは年中気候がよく、今は雨季で夕雨がよく降り涼しいが昼間は汗が出る。

ここは人口から言えば世界一の都市、どこへ行つても人と自動車でいっぱい。二年前まで一弗が一二ペソだったのが今は二二ペソになったので米價五十仙で大きなグレープフルーツやミカンが三十六個も買える。街を歩いてみたが人々は楽しそうにニコニコ顔で、歩調もゆるやかにノンビリしているようだ。もしスペイン語が自由に話せたらここに住んでみたいと思うほどである。

水無月句会五月課題（初夏）

森明星選

礎の香のほのめく風の初夏を歩す　菅　恵明
白線に点座の赤裸初夏の道　西　秋山
ぬれ石に初夏の朝日は動きそめ　黒川　愛香
初夏の陽に半袖通貨ミーター讀む　服部野々草
寫牛児の書画一杯初夏の風　岩下とみ
初夏に形を替へし妻の髪　伊藤　湖舟
染めかえし紋香かるき初夏の街　北村　静
初夏や水泳プールの色新た　新谷　花野
初夏の野山孤独の香を呼ぶ　宮澤　波冷
信号待てば初夏の空指す時計塔　森下奈々美
吾も買ふ花の小鉢や初夏の市　西村　美好
初夏の鳥舳先にゆりてピコロ釣る　中原　一花
蕾見ゆ初夏の葉風にゆるる時　小財新旬浪
雨後の陽に初夏の野色の匂わしき　三井　月鏡
連ね過ぐ自轉車三つ初夏の路　北村　夏宵
毛脛はや初夏逞しき予のテニス　沖廣　南原
初夏の牧乗馬娘の髪なびく　北村　美世
初夏や軽装の乙女溌剌と　池田　清香
初夏の陽に光り伸びゆくゴルフ球　矢田　静風
ロッキーの旅雪まぶし初夏の陽　福田　清
みどり縫うフルスピー爆る初夏の樹々
初夏の味覚ペコロの刺身食う　選者

皆様の御支援深謝

本紙の努力と奉仕を感謝しつつ発展を祈念し御支援下さる次の方々よりの最近の御寄付を深謝申上げます。

ニューカナデアン

△故橋本とも夫人の遺族　故人の記念

△トロントの内倉庄太氏

×

△アドレスとも無記名の特志家から「ニューカナデアンの御發展を心からお祈り申上げております」として百ドル札を同封して郵送して下さった方がある。礼状の出しようがないので紙上で深謝申上げます。

ニューカナデアン

THE NEW CANADIAN
479 Queen St. W.
Toronto M5V 2A9
Tel. 366-5605

Second class mail number 0366

毎週火・金二回発行
購読料金 年十七弗(前払) 半年十弗(前払)
カナダ・トロント市
ニューカナデアン

原爆の八月六日 國際軍縮デーに

世界に響くノーモア・ヒロシマ

〔ニューヨーク〕世界の平和運動を集めた『国際生存のための動員軍縮会議』が二十八、九両日、ニューヨークのコロンビア大学で開かれ軍縮実現のために平和運動が取り組む「行動計画」を採択した。

この中で、廣島に原爆が投下された八月六日を『国際軍縮デー』とし、世界中で核兵器廃絶のための行動を強めていくことが決まった。『国際軍縮デー』の考えは『国連に核兵器完全禁止を要請する日本国民代表団』が國連軍縮特別総会へ提出した要請文にも盛られていたが、民間の運動レベルでひと足先に取り入れられたわけだ。

『国際生存のための動員』は、昨年十月、国際非政府組織の軍縮セミナーで發足が決まったもので、平和運動をつなぐ、国際的な"ネットワーク"である。

今度の軍縮会議には、国際平和ビューロー、軍縮と平和のための国際連合などの代表、世界各国で反原爆運動を進めている「草の根」のグループ、ニューヨークに滞在中の『日本国民代表團』の一部メンバーら約五百人が参加した。

最終日の二十九日に採択された行動計画は約二十五項目からなり『国連軍縮デー』のほかに『廣島、長崎の被爆の実相を全世界に知らせる』『国連軍縮特別総会の成果を総括するための場として、日本で開かれる統一した原水爆世界大会に参加する』——などの計画が含まれている。

米中國交

台灣で譲歩

〔ホンコン〕共同ニュース記者が、中国々会の高級議員の一人とインタビューしたさい、この議員は『個人的意見』と前提し、米・中両國の国交正常化の一大障壁となっている台灣に関し譲歩してもよい、と述べている。

従前から、中国は実力行使で台灣を解放するとの方針を、その都度明らかにしてきたが、米国と国交正常化のため中国は三條件を提出、それを受諾すれば、中国は台灣攻略は絶對しないとの約束を與えてもよい、というのである。

黒人國に無干涉

カナダ首相記者会見で語る

〔ワシントン〕北大西洋條約機構(ネイトー)首脳者会議に出席したツルドー首相は、同会議で演説したのち記者会見を行い『カナダはソ連及びキューバによるアフリカ冒険(介入干渉)を食い止める運動に、加わる意志は全くない』と述べた。

更にカナダ首相は、これらアフリカ大陸の諸獨立國家は、ソ連やキューバからそれぞれの內政に干渉されることを許すとは思わないし、アフリカ獨立国家のトラブルが共產國の經濟的及び軍事的干涉で解決するとも思っていない』と語った。

カナダ首相の言明は、英国のカラハン首相と同調的で、アフリカ諸國の問題に西部國が干渉することは百害あって一利なしという態度を示した。

日本は獨自立場で軍縮に貢獻したい

園田外相

〔ニューヨーク時事〕国連軍縮特別総会出席のためニューヨークを訪問中の園田外相は先週、ワルトハイム国連事務総長と会談した。席上、外相は同総長に對し『日本は軍縮に對して特別関心をいだいている。今總會でもとくに核軍縮面で大いに貢献したい。今總会が軍縮進展にはづみをつけることを期待している』と今軍縮總會に對する日本の關心と期待を表明した。

外相はこのほか、国連大學に對する各国の拠出がうまく集まらないこと、とくに米下院が拠出予算を否決したことを日本は深刻に受けとめていると述べ、同事務総長ができる限りの努力を拂うよう要請した。

これに對し、同總長は今総会について『交渉のための會合ではなく、各国が最高レベルで意見を表明しあうことに意味がある。』と強調した。

加國領海 米漁船を禁止

米國もカナダ漁船を締め出す

〔オタワ〕カナダ政府は米国との間にかもされている『漁業紛争』に對處し、去る金曜夜、米国のあらゆる漁船は土曜(三日)正午までにカナダ領海から出るよう命令し、それを監視するため、漁業パトロール艇はじめ、海軍及び空軍による監視が開始された。

このカナダ側の命令に對し、米国側も直ちに報復、カナダ漁船の米国領海立入り禁止を命令し、更にカナダ人によるスポーツのフィシングも違法として罰金または逮捕を行うと發表した。現在のところ、スポーツのフイシングの違法者は出ていない。

カナダ政府のこの措置をカナダ漁者勞組及び水産会社は總体的に支持しているそれぞれの領海内における操業禁止で、米国側の打撃がカナダ側より遙かに重いものとみられる。

對日戰は終る

〔オタワ〕カナダの軍部としては、日本との戦争は約三十三年前に終結したが、大蔵省としては、對日戦争はやっと先週末終ったばかり。大蔵省は平和條約(一九五二年)による對日賠償に關するブックを完全に閉じた、との通告を先週末行った。

戦後闇てらす

片山さん逝く

〔東京〕憲政史上、ただ一人の『革新宰相』だった片山哲さんが死去した。政権を担當したのは、わずか八カ月。光芒(こうぼう)とみるにしては、つかの間であった。が、その光はある人たちにとっては、終戦直後の闇(やみ)を照らして、ひときわ明るいものと映った。

社會黨をはじめとする今の野黨が口先だけの『政權構想』で混迷を續けているだけに、天壽をまっとうしたその『輝き』は、人によっては、まぶしい『批判』の色を帯びて見えるかも知れない。

戰後まもないあのころ、まだ食う物も乏しかった時代に、片山さんは高らかに理想を掲げて、民主化の先頭に立った。『護憲』はこの人の執念でもあった。

『片山』という名前を耳にするだけで、食料難、買い出し列車、新憲法……などと、終戦直後のさまざまな息吹を思い出す人も多いはずである。片山さんの死で、一つの戦後が、また消えた。

佛語法案殺さる

オ州與野黨ともに賛成したが

○…オ州議会が先週末ほとんど満場一致で支持した自由黨議員の個人案である『オ州内における佛語の通用確認を法的に認める』という法案が最後の土壇場でデイヴィス首相により抹殺された。

○…理由は、オ州政府は既定方針として、州内におけるる佛語の運用を認め、あらゆる機會を通じて佛語系人に佛語使用を奨勵してきている。個人案を通過させて、佛語確認というのは二重になるばかり。

○…個人案の審議中、二大臣らも骨子に大賛成という態度を示し、與野党が仲よく、この佛語法案を通過させるものと思い込んでいた。デイヴィス首相のとった處置にかなり厳しい批判の聲が野黨側からあげられている。

盗聴室發見

モスクワの米大使館で

〔モスクワ〕當地の米國大使館付護衛員は、同大使館建物の地下に掘られたトンネルをくぐり、巧妙な盗聴室内で、米国大使館が使用する電話などを盗聴していたソ連スパイをみつけたが、スパイはいち早く逃げ出した事件が先週起ったことが明らかとなった。

大使館側によると、同館の隣接アパートにつながる垂直トンネルの底に盗聴室が設けられてあった。スパイが逃げ去ったあと、このルームを埋めてしまい、トンネルを遮断してしまったという。かかる大掛りで巧妙な盗聴仕掛けをモスクワ駐在の西部國大使館が發見したのは初めて。

○まる日曜、日本海沿いのサンプレ町付近にかなり強い地震があり、岩石が轉がり落ち交通はストップ、カワラがすべり落ちた民家は約三百五十軒。死者はなかった。

ト市日系医師を懲罰

ライセンス取上げる

人種差別的なやり方と絶叫

○…トロントで元デンテスト、その後メデカル・ドクターとなったビクトリア生れの高橋ポール氏は、先週末、オ州医師會懲罰委員會(五人)により、『ドクターとして不當な行爲を敢てしてきた』との理由でライセンスを取り上げる裁決を行った。

○…高橋ドクターは十五日以內にオ州最高裁に上訴することが許されているが、懲罰委員会にのぞんだ同ドクターは『私に對する人種的差別であることは明白だ。懲罰委員会の議長はジュイッシ系人で、迫害と差別を味わった人種なのだから、私の立場を了解してくれると思っていたのに……』と語った。

○…高橋ドクターは自分の患者に對して診察料を受け取ったにもかかわらず、患者がオーヒップからその拂い戻しをうける手續きをしてやらず、しかも診察レコードもないというのは、ドクターとして無責任だというので、ライセンスの取り上げとなったもの。